

passa a dependre directament de Guillem Ponç de Melany (més tard Guillem de Creixell) que era fill de Ramon Ponç.

L'altre document en el qual se cita el castell de Creixell data del 27 de setembre de 1204 en el qual Berenguera (esposa de Guillem de Creixell, fill de Guillem Ponç de Melany) i el seu fill Dalmau II cedeixen a Santa Maria de Lledó la capellania d'aquest castell. El 30 de març de 1219, Dalmau II de Creixell, nebot del famós cavaller templari Dalmau de Creixell, cedeix definitivament, la capellania al priorat de Lledó.

El text llatí diu textualment:

“Sit notum cunctis quoniam ego Dalmacius de Crexello... eiusdem ecclesie prioris capellam beate Marie quam ego he dificavi iuxta castrum meum de Crexello in parrochia santi Andree de Borraciano...”.

És a dir, Dalmau II de Creixell construeix una capella al costat del seu castell de Creixell, i dintre la parròquia de Borrassà.

Però, on la va construir? L'escriptura diu que la capella es va construir a “quadrum terre in campo de Nogariis” i a “in meo orto de Crexello versus orientem”. Aleshores se'ns plantegen diversos interrogants: la capella de Creixell, de construcció moderna (1647), està edificada sobre la capella antiga que va fer construir Dalmau II? El nom de Creixell, deriva precisament d'aquesta antiga capella del segle XIII? Però, on és el castell?

Amb la gran ajuda i recolzament del meu amic i mestre Esteve Albert i Corps, vam començar ara fa dos anys la gran aventura de la meva vida: la recerca del castell de Creixell. Ens sembla haver-lo trobat i localitzat definitivament. Però, tal com passés amb el Sant Grial, primerament hem hagut de buscar-lo al nostre interior i a les nostres entranyes. El castell de Creixell és el secret més profund i millor guardat de tota la història de Borrassà. És majestuós i humil, igual com el nostre campanar.

Dr. Carles Frigola

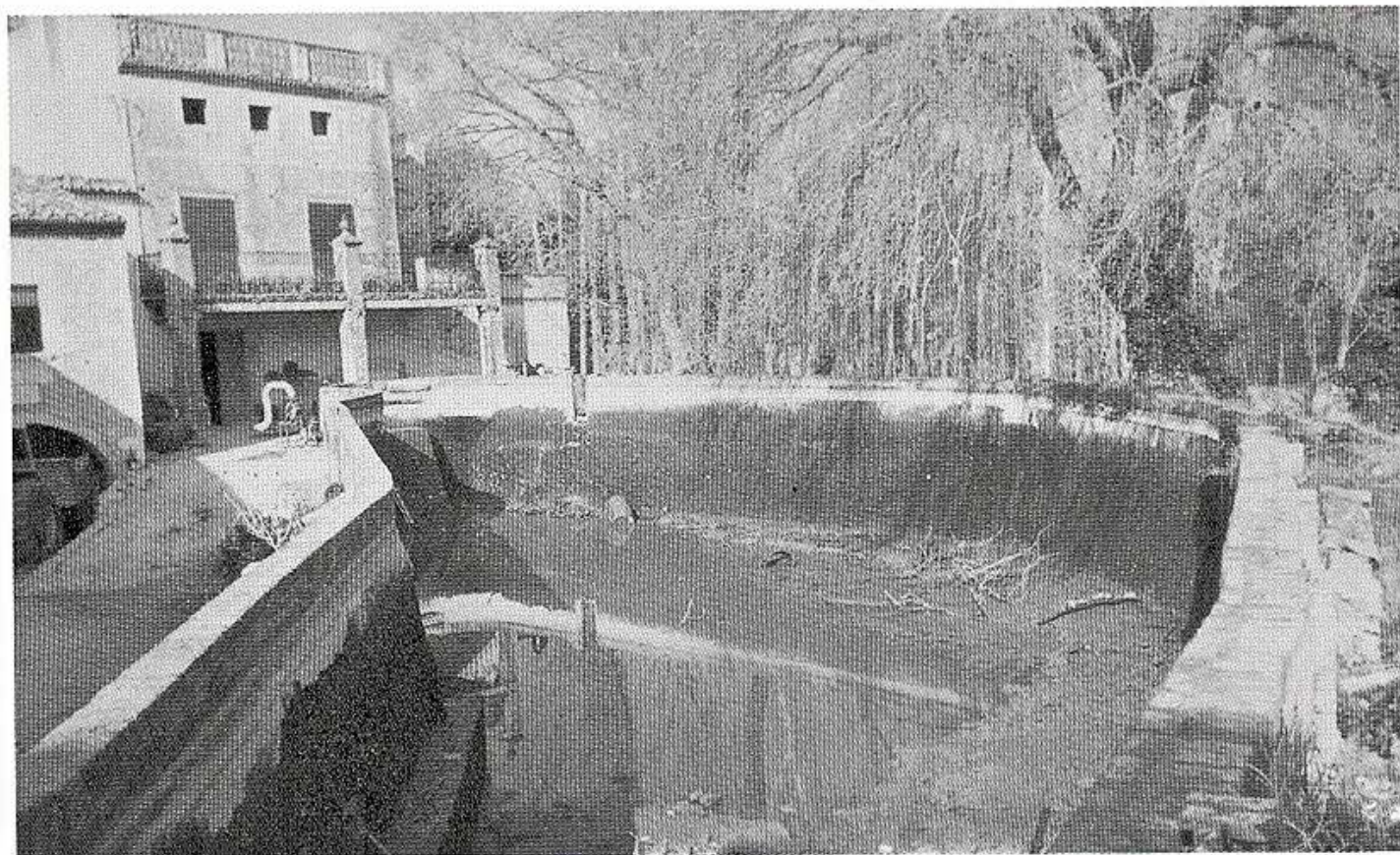

Aquest any passat es va buidar la bassa del molí per arrenjar-la i natejar-la